



agenzia stampa elettronica agroalimentare (c.a.s.e.)

SOMMARIO

Anno 24° - n° 4 26 gennaio 2025

1.1 EDITORIALE

TrumpOino sul cambiamento.

3.1 LATTIERO CASEARIO

Lattiero Caseario: "Grana Padano insegue il Parmigiano stellare"

4.1 CEREALI E DINTORNI

"Cereali e dintorni". Soia molto volatile

5.1 MACCHINE

Nobili spa informa che apre il nuovo bando ISI INAIL

7.1 TG AMBIENTE

TG AMBIENTE del 19 gennaio 2025 ...- Le città europee sono ancora troppo inquinate - (Video)

6.1 AGRIFOOD

TG AGRIFOOD del 22 gennaio 2025 - Sigeo punto di riferimento per il food service internazionale. (Video)

9.1 USA DONALD TRUMP

Video News – Trump "America al centro, l'età dell'oro inizia adesso" (video)

10.1 PROSCIUTTO

Il Consorzio del Prosciutto di Parma al Sirha di Lione

11.1 AGRICOLTURA ER

Agricoltura, Elisa Cugini nuova presidente Mdi Confcooperative Fedagri Pesca Emilia Romagna

12.1 SALUTE E BENESSERE

L'Orologio interiore: il ritmo degli organi nella Medicina Tradizionale Cinese

13.1 ALIMENTI NUOVI

Farina di larve trattata: approvata la commercializzazione sul mercato europeo

14.1 SATIRA

Ladri di case

15.1 CEREALI E DINTORNI

"Cereali e dintorni". Soja in salita straordinaria

16.1 ALLERTA

Rischio avvelenamento da botulismo maxi richiamo di conserve, marmellate e salse.

17. SICUREZZA ALIMENTARE

Editoriale

TrumpOino sul cambiamento.



Tutti sulla Luna, stazione di partenza per Marte. Intanto i Messicani non graditi torneranno in patria, il petrolio tornerà dominante e la filosofia WOKE e il GREEN DEAL verranno sotterrati. La libertà di espressione tornerà nell'alveo del libero arbitrio e nel 2026 gli USA usciranno dall'OMS causa le eccessive influenze dei soggetti privati. Volodymyr Zelens'kyj e Benjamin Netanyahu verranno presi per mano e accompagnati ad attraversare la trafficata strada della guerra verso una stazione di pace, speriamo duratura.

*Di **Lamberto Colla** Parma, 26 gennaio 2025 - Un **tornado** alla Casa Bianca sbaraglia le carte della geopolitica mondiale. Una voce "Fuori dal Coro" che vuole far sentire la voce sua e di altri milioni di persone che in questi ultimi 20 anni sono stati relegati ai margini della società; indistintamente che fossero scienziati e premi Nobel piuttosto che liberi cittadini con capacità d'ascolto, di elaborazione e infine anche coraggiosi nel sostenere, educatamente, le loro opinioni. Fascisti, omofobi, razzisti e rincoglioniti erano i più frequenti epiteti riservati per costoro.*

Opinioni perseguitate dalle varie ideologie **WOKE**, "**POLITICALLY CORRECT, CANCEL CULTURE**" o pseudo **GREEN** e regolarmente censurate dai **Fact Checker** sempre pronti a trovare quei cavilli improbabili ma utili a "**censurare**" e mettere al bando gli autori e i loro mezzi di comunicazione.

Elon Musk fu il primo a liberare un social media, "**Twitter**" divenuto "**X**" nelle sue mani, e con Trump non ancora insediato alla Casa Bianca, senza vergogna, **Zuckerberg** con uno spettacolare testa coda, se ne è uscito dichiarando che venne obbligato, dai predecessori, alle censure degli avversari e delle posizioni contrarie al "**Pensiero Unico Dominante**".

Nonostante Trump abbia al suo fianco il fondatore di Tesla, ha dichiarato l'auto elettrica come una gran fregatura. Tant'è che lo stesso Elon Musk, alcune settimane orsono, aveva anticipato il cambio di rotta verso la tecnologia idrogeno, peraltro una tecnologia già indagata e in stadio avanzato di progettazione, dai giapponesi e dai cinesi.

A resistere sulla [auto elettrica](#) solo gli europei. Gli unici a non disporre delle materie prime per



Continua l'ipocrisia sinistra. Musk fa il saluto romano " dicono"...Questi qua invece, facevano stretching.



produrre le batterie, ma sottostanti al dominio dei "Verdi" che ancora sono ago della bilancia della politica UE, che si ostina a finanziare la riconversione verso una tipologia di vettura assolutamente non apprezzata dai consumatori.

Diverse sono le ragioni del mancato apprezzamento dell'auto elettrica e tutte ben comprensibili:

1. Costo acquisto molto elevato;
2. Costo delle ricariche elevato e ancora privo delle accise che verrebbero in seguito introdotte;
3. Limitate postazioni di ricarica;
4. Mal funzionamento delle stazioni di ricarica;
5. Ridotta autonomia;
6. Pericolo di incendio e conseguente impossibilità tecnica di spegnimento oltre all'alto voltaggio che potrebbe correre nella carrozzeria.

Oggi i detrattori di Trump si stanno facendo compatire anche accusando quel gesto entusiastico di **Elon Musk** in occasione del giuramento e, manco a dirlo, immediatamente etichettato di fascismo. Ammesso e non concesso che il saluto con il braccio teso nel saluto fascista *non è reato* (come stabilito dalla Corte di Cassazione del 19 gennaio 2024), ma quando il patron di Tesla sosteneva le campagne elettorali di **Barak Obama** e di **Hilary Clinton** nessuno dei sinistri ebbe nulla da eccepire.

Siamo alle solite. Il **doppiopesismo** della nostra sinistra, quella priva di idee e ideali, incapace di proporre e di collaborare per un bene comune, sarà sempre più marcato mano a mano che la distanza dal popolo crescerà e questo porterà a maggiore violenza espressa dalle loro frange estreme, dai **centri sociali ad esempio**, istigate da certi leader sindacali (vedi **Landini**) che inneggiano alla rivolta sociale e **spintaneamente** grazie alla libertà concessa ai delinquenti di seconda generazione che mettono a ferro e fuoco le periferie e i centri storici grazie alla benevolenza dei detrattori della Meloni.

C'è da augurarsi che qualche irresponsabile non spinga Trump a cadere nella trappola bellica perché, già nel suo precedente mandato aveva dimostrato quanto fosse forte la sua volontà di operare per la pace, mostrando a tutto il mondo come le **due Coree** ritrovarono un equilibrio pacifico, sancito dalla stretta di mani, sul confine, tra i due leader con in mezzo il Donald d'America.

Ed ora, nonostante le criticità dovute al tempo trascorso nei conflitti, ci auguriamo che il Tycoon possa riportare pace in europa e in medio oriente, prendendo per mano sia **Volodymyr Zelens'kyj** che **Benjamin Netanyahu** per condurli a paci durevoli.

Probabilmente la pace in Ucraina ci costerà la ricostituzione dell'apparato bellico, consumato in un conflitto tanto sventurato, quanto inutile e non voluto dai popoli, e in un ulteriore incremento al 5% del PIL delle nazioni della quota destinata agli armamenti dei paesi NATO.

Ma se questo costo servirà per non cagionare nuove morti, ben venga.

Infine, tralasciando per un momento la questione dei **dazi** che sempre sono stato un pallino degli americani perché ne parleremo in altro specifico articolo, altro capitolo che farà scalpore e discutere è

ALCUNI DEI FINANZIATORI I versamenti nel 2022 (in dollari)		IV	
Alliance for Public Health, Ukraine	245.274	Johnson & Johnson Family of C. Contribution Fund, Inc.	8.298.277
Bayer AG	509.239	Mckinsey & Company, Inc. Switzerland	59.803
Bill & Melinda Gates Foundation	693.053.079	Merck & Co., Inc.	5.081.428
Bloomberg Family Foundation	1.295.333	Merck KGAA	50.000
CDC Foundation	2.214.960	Meta Platforms Technologies, Inc.	1.000.000
Clinton Health Access Initiative	3.313.845	Microsoft Corporation	59.000
Erlon John AIDS Foundation Inc.	42.7140	Novartis	9.294.430
Fondazione Telecom Italia	1.87.7035	Novo Nordisk A/S	678.768
GAVI Alliance	384.098.469	Novo Nordisk Foundation	3.805.706
GlaxoSmithKline Inc.	282.588	Regione Emilia-Romagna	283.282
GlaxoSmithKline (GSK)	16.324.799	Regione Lazio	377.981
Google Inc	5.900.000	Regione Puglia	138.458
Hoffmann-La Roche and Co., Ltd.	3.520.045	Regione Veneto	236.278
Imperial College of Science Tech. and Medicine	106.310	Regione Veneto	236.278
International Development Law Ass.	97.484	Robert Koch Institute (RKI)	794.558

l'esclusione degli USA dall'**OMS**, che per l'Organizzazione Mondiale della Sanità vale il 20% del budget. Una scelta che diventerà esecutiva dal 2026 e che nasce sull'onda della pessima gestione pandemica e della eccessiva quota destinata ai privati, come ad esempio la **Bill & Melinda Gates Foundation**, che nel 2022 donava **693.053.079 di \$**.

Anche in questo caso, solo per il fatto di contestare l'utilizzo di farmaci mRNA e obbligare la popolazione a iniettarsi prodotti sperimentali, **Robert Kennedy** è già stato definito un "NO VAX", nel senso più dispregiativo del termine, dai sostenitori delle politiche pandemionache.

Sulla questione della **OMS** e più in generale degli organismi sovranazionali come la stessa **UE**, la **NATO**, **l'ONU**, ecc..., sarebbe opportuno riaprire un dibattito affinché le identità dei popoli e delle nazioni vengano salvaguardate e le loro funzioni subordinate alle decisioni dei capi di governo e non al contrario, come si vorrebbe anche per la OMS.

Ben venga quindi qualcuno che sbaragliando le carte, dal caos riporti gli uomini alla ragione.

Forse non sarà Trump a realizzare o a portare a compimento il sogno di pace e fratellanza, ma intanto un primo seme è stato piantato. Vedremo se germoglierà, in modo trasversale a tutti i campi religiosi.

Buona fortuna Donald Trump & C.

(Vignetta di Romolo Buldrini l'Aquila)

-----&-----

(per seguire gli argomenti "Editoriali" [clicca qui](#))

<https://www.gazzettadellemilija.it/politica>

<https://www.gazzettadellemilija.it/component/search/?searchword=fact%20checker&searchphrase=all&Itemid=435>



LATTIERO CASEARIO

Lattiero Caseario: “Grana Padano insegue il Parmigiano stellare”

News Lattiero Caseario - n° 2 3° e 4° settimana - 20 gennaio 2025

Le principali quotazioni rilevate nel periodo della III- IV settimana 2025 “ Cresce il latte spot fermi burro e creme-” (In allegato la Newsletter di Confcooperative Parma).

Virgilio - CLAL



Agroalimentare

Lattiero Caseario: “Grana Padano insegue il Parmigiano stellare”

News Lattiero Caseario - n° 2 3° e 4° settimana - 20 gennaio 2025

Le principali quotazioni rilevate nel periodo della III- IV settimana 2025 “ Cresce il latte spot fermi burro e creme-” (In allegato la Newsletter di Confcooperative Parma).

GRANA PADANO– Milano (20/1/2025) – Il Grana Padano continua a salire.

- Grana Padano 9 mesi di stagionatura e oltre: 10,65 – 10,80 €/Kg. (+)

- Grana Padano 16 mesi di stagionatura e oltre: 11,75– 12,05 €/Kg. (+)

- Grana Padano Riserva 20 mesi di stagionatura e oltre: 12,35 – 12,50 €/Kg. (+)
- Fuori sale 60-90 gg: 8,70– 8,75 €/Kg. (+)

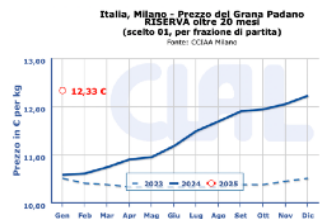

PARMIGIANO REGGIANO – Parma 20/1/2025 – A Parma i listini crescono solo le stagionature più elevate. Gran rimbalzo invece nuovamente a Milano.

PARMA (17/1/2025) MILANO (20/1/2025)

-Parmigiano Reggiano 12 mesi di stagionatura e oltre: 12,20 – 12,55 €/Kg. (=) - 12,20– 12,50 €/Kg (+)

-Parmigiano Reggiano 15 mesi di stagionatura e oltre: 12,75 – 13,00 €/Kg. (=) -

-Parmigiano Reggiano 18 mesi di stagionatura e oltre: 13,40 – 13,90 €/Kg. (+) - 13,80 – 14,00 €/kg (+)

-Parmigiano Reggiano 24 mesi di stagionatura e oltre: 14,25 – 14,50 €/Kg. (+) - 14,45 – 14,95 €/kg (+)

-Parmigiano Reggiano 30 mesi di stagionatura e oltre: 14,65 – 15,00 €/Kg. (+) -15,00 – 15,55 €/kg (+)

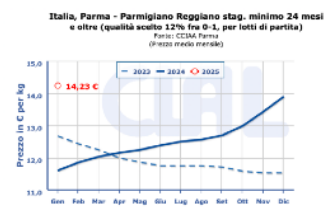

PECORINO ROMANO DOP – Milano 20/1/2025 – A Milano i listini sono stabili da settembre scorso.

MILANO (20/1/2025)

-Pecorino Romano DOP 5 mesi di stagionatura e oltre: 11,95– 12,10 €/Kg. (=)

-Pecorino Romano DOP 8 mesi di stagionatura e oltre: 12,20– 12,30 €/Kg. (=)

(per accedere alle notizie sull’argomento [clicca qui](#))

A SEGUIRE I DATI RIPORTATI DAGLI ULTIMI BOLLETTINI UFFICIALI PUBBLICATI

Italia, Milano - Prezzo del Latte crudo spot nazionale (sfuso in cisterna, franco arrivo in letteria Nord Italia) Fonte: CCIAA Intergruppo Milano Provincie Nord

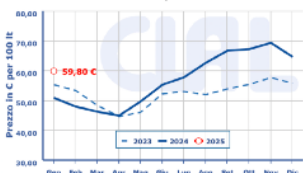

63,92 (+) 61,34 62,38 (+)
Latte Intero pastorizzato estero
Latte scremato pastorizzato est.
Latte spot BIO nazionale

di Redazione Parma, 20 gennaio 2025 -

LATTE SPOT – A Milano i listini tornano tutti a riprendere. La borsa di Verona è in forte ripresa anche se resta al palo il pastorizzato estero. Latte Bio milanese in rialzo.

VR (20/1/2025) MI (20/1/2025)
Latte crudo spot nazionale 62,39

59,80 60,83(=) 57,22 60,31 (+)
27,95 28,98 (+) 24,32 26,39 (+)
69,59 71,14 (+)

BURRO E PANNA – Alla Borsa Merci di Milano, i prezzi restano invariati e la panna anch’essa. Alla borsa di Parma il burro si stabilizza, alla Borsa di Reggio Emilia altrettanto. Stabile anche la panna alla borsa veronese - Margarina cresce a Dicembre.

Borsa di Milano (20/1/2025)
BURRO CEE: 7,23 Kg. (=)
BURRO CENTRIFUGA: 7,38 €/Kg. (=)
BURRO PASTORIZZATO: 5,43€/Kg. (=)
BURRO ZANGOLATO 5,23 €/Kg. (=)

CREMA A USO ALIMENTARE (40%mg): 3,52 €/Kg. (=)
MARGARINA dicembre 2024: 1,70 – 1,80 €/kg (+)

Borsa di Verona (20/1/2025)
PANNA CENTRIFUGA A USO ALIMENTARE: 3,45– 3,55 €/Kg. (=)

Borsa di Parma (17/1/2025) (=)
BURRO ZANGOLATO: 4,83 €/Kg.

Borsa di Reggio Emilia 14/1/2025 (=)
BURRO ZANGOLATO: 4,83 – 4,83 €/kg.



CEREALI

“CEREALI E DINTORNI”. SOIA MOLTO VOLATILE

A seguire i dati USDA di venerdì (10/1/2025 ndr) con il rapporto sulle giacenze Usa al 1/12/2024 (in milioni di t) e stima delle semine di grano invernale Usa (in milioni di acri) hanno movimentato e stanno movimentando il mercato

Mario Boggini e Virgilio

Indici Internazionali al 16 gennaio

2025

L'indice dei noli b.d.y. è salito a 1.063 punti, il petrolio wti è salito a 80 \$ al barile, il cambio €//\$ gira a 1,02951 ore 10,24.

Indicatori del 16 gennaio 2025

Noli (*)	€//\$	Petrolio WTI
1.063	1,02951 ore 10,24	80,00 \$/bd

(*) Noli - L'indicatore dei “noli” BDY è un indice dell'andamento dei costi del trasporto marittimo e dei noli delle principali categorie di navi dry bulk cargo, cioè quelle che trasportano rinfuse secche. Il BDI può anche costituire un indicatore del livello di domanda e offerta delle rinfuse secche.

Mario Boggini - esperto di mercati cerealicoli nazionali e internazionali - (per contatti +39 338 6067872) - Valori indicativi senza impegno, soggetti a variazioni improvvise. Questa informativa non costituisce servizio di consulenza finanziaria ed espone soltanto indicazioni-informazioni per aiutare le scelte del lettore, pertanto qualsiasi conseguenza sull'operatività basata su queste informative ricadono sul lettore.

Ufficio Commerciale Commodities srl - Milano

Cereali

“Cereali e dintorni”. Soia molto volatile

Il mercato, nella settimana di riferimento, è stato, per il comparto soya, MOLTO volatile con differenze di prezzo molto sensibili e frequenti.

Di Mario Boggini e Virgilio Milano, 16 gennaio 2025 -

Chicago chiusure del 15.01.2025		
SEMI	mar 1042,6 (-4,6)	mag 1055,2 (+9)
FAENA	mar 382 (+0,2)	mag 395,1 (+3,8)
OLIO	mar 46,27 (+0,09)	mag 46,67 (+0,03)
CORN	mar 478,6 (-4,2)	mag 488 (+3,2)
GRANO	mar 547 (+0,9)	mag 558,6 (+0,4)
Tre parziali le variazioni sulla seduta precedente in centesimi di dollaro per Bushel per semi, corn e grano, in dollari per tonnellata corta per la farina.		
Mati chiusure del 15.01.2025		
CORN	giu 216,25 (+0,25)	ago 224,5 (+1,25)
GRANO	mar 213,75 (-2)	mag 224 (+2,5)
COLZA	feb 536,25 (-4)	mag 538 (+0,25)
Tre parziali le variazioni sulla seduta precedente in euro per tonnellata.		

Sono troppe le variabili che influiscono sui mercati. Dopo l'insediamento e i primi decreti del Presidente Trump. Si potranno fare previsioni di quello che sarà il futuro pur con molta cautela.

Il tema dazi sarà il perno del mercato.

Nel mercato interno si segnalano forti tensioni in tutto il comparto dei cereali maggiori. Solo nella terza decade del mese si potrà comprendere se si tratta di una fuga in avanti o meno. Certo è che di cereali VERAMENTE nazionali sul mercato non ve ne sono molti, e il problema è capire SINO A QUANDO VERRANNO QUOTATI.

I cruscami si stanno ridimensionando in tutte le loro voci.

Fa differenza la farinetta di mais che in veneto è molto più tenuta che non da noi.

I proteici, come in precedenza dichiarato, sono stati in settimana molto volatili, in particolare il comparto soya. Più stabili colza e girasole anche se per quest'ultimo si intravedono tensioni sui prossimi trimestri per carenza di seme di girasole che l'Europa ha dato scarsi raccolti.

I fibrosi sono ben tenuti sia alimentari che da lettiera, si segnala per questi disponibilità di lolla di riso da diluire con la paglia o altri prodotti da lettiera.

Il seme di cotone è in aumento.

Per il mercato dei **bioenergetici**, segnalo che il 14 u.s. presso L'associazione Granaria di Milano si è tenuta la prima rilevazione delle quotazioni delle matrici bioenergetiche, fermentescibili e da combustione, su due schemi che contano, per ora, 113 prodotti e ne sono stati già quotati ben 51. Le quotazioni sono reperibili per i soli Soci sul sito dell'Associazione Granaria di Milano.

Chi fosse interessato contatti per informazioni lo studio OCC.

Si Segnala la disponibilità di un lotto di Amido puro in sacchi carta da 25 kg a prezzo assolutamente fuori mercato, ottimo come carburante di pronta risposta. Il materiale è perfetto, senza anomalie se non nella confezione e nella data di scadenza che seppur non immediata non ne permette l'inoltro nel mercato tipico alimentare.

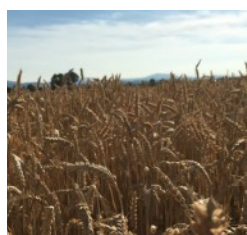

MACCHINE

NOBILI SPA INFORMA CHE APRE IL NUOVO BANDO ISI INAIL

Contributo del 65% a fondo perduto fino a € 130.000,00 per investimenti nella sicurezza dell'impresa e nel lavoro

Nobili spa



AGROMECCANICA

Nobili spa informa che apre il nuovo bando ISI INAIL

Contributo del 65% a fondo perduto fino a € 130.000,00 per investimenti nella sicurezza dell'impresa e nel lavoro (In allegato avviso pubblico Emilia Romagna)

Molinella (BO) 23 gennaio 2025 – L'edizione 2025 del Contributo è orientato al miglioramento delle condizioni di **salute** e di **sicurezza** delle imprese, la bonifica di **amianto**, l'acquisto di nuovi **macchinari** e innovative delle attrezzature, per la diminuzione dei livelli di **rumorosità**, **rischio di infortuni**, **movimentazione** dei carichi, **vibrazioni**, **caduta**, **inquinamento ambientale**

QUALI SONO SOGGETTI BENEFICIARI

Imprese di tutti i settori, anche individuali, iscritte alla Camera di Commercio Industria Artigianato e Agricoltura

AGEVOLAZIONE

CONTRIBUTO 65% A FONDO PERDUTO

Contributo massimo erogato : € 130.000, a fronte di un investimento di **€ 200.000**



Contributo minimo concesso: 5.000€
CONTRIBUTO 80% A FONDO PERDUTO nel caso di GIOVANI AGRICOLTORI (fino a 41 anni non compiuti)

INTERVENTI AMMISSIBILI



Gli investimenti devono essere funzionali alla **riduzione di un rischio** presente nel **Documento di Valutazione dei Rischi (DVR)** aziendale.

Sono finanziabili le seguenti tipologie di spese/progetto:

- Progetti per la **riduzione dei rischi TECNOPATICI (Asse 1)** ***Novità! Categoria senza click day!;**
- Progetti per l'adozione di **MODELLI ORGANIZZATIVI e di RESPONSABILITÀ SOCIALE (Asse 1);**
- Progetti per la **riduzione dei rischi INFORTUNISTICI (Asse 2);**
- Progetti di **bonifica da materiali contenenti AMIANTO (Asse 3);**
- **Progetti per micro e piccole imprese operanti in SPECIFICI SETTORI DI ATTIVITÀ' (Asse 4);**
- Progetti per micro e piccole imprese operanti nel **settore della produzione primaria dei prodotti AGRICOLI (Asse 5).**

Alcuni degli assi di spese ammissibili: ([per approfondire](#))

- **impianti e cappe di aspirazione, cabine di verniciatura ed isolamento,**



AGRO

MECCANICA

- sistemi automatici di alimentazione e scarico,
- robot,
- bobcat e simili,
- palettizzatori e depalettizzatori,
- muletti,
- sostituzione di macchinari acquistati prima del 31/12/2021,
- rimozione amianto e rifacimento tetto,
- acquisto di nuove trattrici, macchinari ed attrezzature finalizzati all'efficiamento del ciclo produttivo aziendale,
- ecc ...

Scarica qui la tipologia di spese ammissibili

PRESENTAZIONE DELLE DOMANDE

Sportello in apertura a **Maggio 2025 – Presentazione domande previa verifica di raggiungimento del punteggio obbligatorio**

Il consiglio è di contattare il consulente di fiducia per verificare se gli investimenti di cui la vostra azienda necessita sono coerenti per l'accesso al contributo!

(link utili: <https://www.inail.it/portale/prevenzione-e-sicurezza/it/prevenzione-e->



[sicurezza/finanziamenti-per-la-sicurezza/incentivi-alle-impres/bando-isi-2024.html?all=true\)](https://www.gazzettadellestima.it/economia/itemlist/user/985-nobili-spa)

<https://www.gazzettadellestima.it/economia/itemlist/user/985-nobili-spa>

(Nobili.com)





BREVI

TG AGRIFOOD del 22 gennaio 2025 - Sigeo punto di riferimento per il food service internazionale. (Video)

22/1/2025

```
<style type="text/css">.resp-container
{position: relative;overflow: hidden;padding-top: 56.25%;}.resp-iframe {position: absolute;top: 0;left: 0;width: 100%;height: 100%;border: 0;}</style><div class="resp-container"><iframe class="resp-iframe" src="https://video.italpress.com/player/I0D7" frameborder="0" allowfullscreen></iframe></div>
```



ROMA (ITALPRESS) 22/01/2025, 17:23:32 - In questo numero di Agrifood Magazine, prodotto dall'Italpress in collaborazione con TeleAmbiente: - Distretti del cibo, 100 milioni per 11 progetti - Sigeo punto di riferimento per il food service internazionale - Il biologico conquista gli italiani - Microsoft e Crea insieme per studiare il DNA del grano duro mgg/gtr
teleambiente

<https://youtu.be/UvzJf5rU8c>

<https://video.italpress.com/home/videocategory/2K>

<https://www.gazzettadellemlia.it/component/banners/click/123>





AMBIENTE

19/1/2025



TG AMBIENTE del 19 gennaio 2025 ...- Le città europee sono ancora troppo inquinate - (Video)

```
<style type="text/css">.resp-container
{position: relative;overflow: hidden;padding-
top: 56.25%;}.resp-iframe {position:
absolute;top: 0;left: 0;width: 100%;height:
100%;border: 0;}</style><div class="resp-
container"><iframe class="resp-iframe"
src="https://video.italpress.com/player/l071"
frameborder="0" allowfullscreen></iframe></
div>
```

div>

ROMA (ITALPRESS) 19/01/2025, 15:00:00 - In questo numero del Tg Ambiente, prodotto dall'Italpress in collaborazione con TeleAmbiente: - Le città europee sono ancora troppo inquinate - Sviluppo sostenibile, bando da 3 milioni per i progetti di ricerca - Il turismo all'aria aperta vale 8 miliardi - L'Italia è sotto scacco della crisi climatica mgg/gtr/col teleambiente

<https://youtu.be/GyE4oRZCIC4>

<https://video.italpress.com/home/videocategory/XW>

<https://www.gazzettadellemlia.it/component/banners/click/123>

19/1/2025





USA - Trump

Video News – Trump "America al centro, l'età dell'oro inizia adesso" (video)

News in collaborazione con Agenzia Stampa
Italpress.com ([video](#)) –

WASHINGTON (STATI UNITI) (ITALPRESS) - Donald Trump ha prestato giuramento come 47esimo presidente degli Stati Uniti d'America. "L'età dell'oro degli Stati Uniti inizia adesso. Da oggi in poi il nostro Paese sarà di nuovo prospero e

rispettato in tutto il mondo. Non consentiremo più a nessuno di trarre beneficio da noi", ha detto Trump, nel discorso d'insediamento al Campidoglio. "Ogni giorno, durante la mia presidenza, metterò l'America al primo posto: America First", ha assicurato il tycoon, aggiungendo che "la nostra sovranità e la sicurezza torneranno nelle nostre mani. Da oggi in poi, il nostro Paese prospererà e sarà di nuovo rispettato in tutto il mondo. Tutte le nazioni ci invidieranno e non ci lasceremo più sfruttare". Riferendosi all'attentato fallito di Butler in Pennsylvania la scorsa estate durante la campagna elettorale, Trump ha ricordato che "la mia vita è stata garantita. Dio mi ha salvato per far sì che

l'America
torni a essere
grande". fsc/
gsl (Fonte
video:
Canale



YouTube Donald Trump)

gsl

<https://video.italpress.com/home/videocategory/k5?page=4>

<https://www.gazzettadellemlia.it/component/banners/click/123>





PROSCIUTTO

Il Consorzio del Prosciutto di Parma al Sirha di Lione

Il Consorzio del Prosciutto di Parma rafforza la propria presenza nelle manifestazioni fieristiche internazionali, con un calendario ricco di partecipazioni di rilievo. La prima vedrà l'ente di tutela del Parma DOP tra i protagonisti di Sirha Lyon, il Salone internazionale di riferimento per la ristorazione e l'ospitalità, che si terrà a Lione dal 23 al 27 gennaio.

«Quello dei consumi fuori casa è un canale a cui dedichiamo attenzioni sempre più consistenti» dichiara il Presidente del Consorzio, Alessandro Utini. «Negli ultimi anni abbiamo vissuto fasi complesse, dettate principalmente da rincari produttivi e dinamiche inflattive sfavorevoli per un prodotto premium come il nostro. Ciò che osserviamo ora è un graduale recupero nelle vendite, che abbiamo intenzione di sostenere al meglio. Siamo convinti che la ristorazione sia, tanto in Italia quanto all'estero, ambasciatrice della nostra cultura gastronomica e dell'eccellenza dei nostri prodotti, anche grazie alla sua capacità di raggiungere un pubblico ampio, sempre più consapevole ed esigente. In questo contesto si colloca la nostra partecipazione, per la prima volta, al Sirha di Lione.»

I numeri dell'ultima edizione, che nel 2023 aveva fatto registrare la partecipazione di oltre 200.000 professionisti del settore e 4.700 aziende, creano grandi aspettative. A Lione, il Prosciutto di Parma condividerà lo spazio con il Consorzio del Parmigiano Reggiano. Nel corso della manifestazione, alcuni chef dell'Institut Lyfe, la scuola internazionale in arti culinarie e hospitality, esalteranno i due prodotti con abbinamenti e degustazioni.

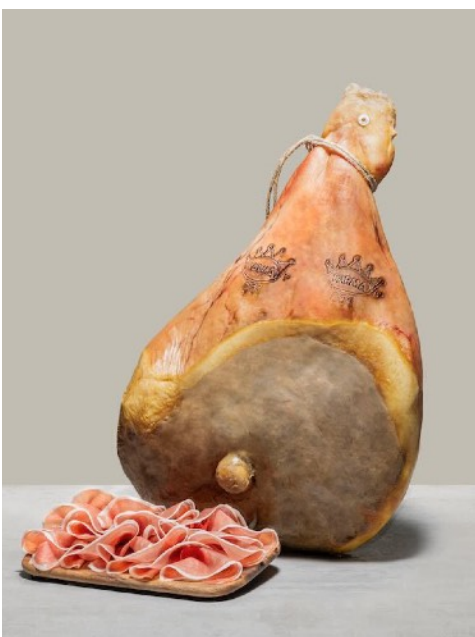

«Come sempre, in queste occasioni, lo stand del Consorzio sarà messo a disposizione delle nostre aziende, per organizzare incontri con clienti e ospiti, in un momento dell'anno particolarmente strategico per la pianificazione delle attività. E sarà questa anche l'occasione per rafforzare il dialogo con operatori e professionisti del settore, con cui condividere visioni e propositi operativi. Ma Lione non sarà l'unico palcoscenico internazionale a vederci protagonisti: nel corso del 2025 saranno sette le manifestazioni estere a cui prenderemo parte, di cui due in Europa e ben cinque nel nord America. Non mancherà l'appuntamento newyorkese con il Summer Fancy Food Show a fine giugno, così come è confermata Anuga, il prossimo ottobre» conclude il Presidente Utini.

Consorzio del Prosciutto di Parma – Padiglione 6, stand E79





SALUTE E BENESSERE

L'Orologio interiore: il ritmo degli organi nella Medicina Tradizionale Cinese



Di **Giovanna Cappeller** (Quotidianoweb.it) Roma, 20 gennaio 2025 - L'essere umano, nel corso dei secoli, ha progressivamente distolto la propria attenzione dal naturale ritmo di vita. Non è più l'alternarsi di giorno e notte, o il mutare delle stagioni a scandire le nostre giornate, ma una serie di obblighi e impegni che determinano, ora dopo ora, il nostro cammino. Viviamo in un'epoca che richiede una disponibilità costante, che ci impone di essere sempre pronti, sempre reattivi. Eppure, in questa frenetica corsa, sembra che ci stiamo dimenticando di ascoltare il nostro corpo, il nostro orologio interiore.

La stanchezza, i disturbi del sonno, la perdita di energia, e i malesseri psicosomatici che sempre più persone sperimentano, non sono solo il risultato di un sovraccarico fisico, ma anche il segnale che il nostro corpo sta perdendo il sincronismo con i suoi ritmi naturali.

Secondo la Medicina Tradizionale Cinese (MTC), l'uomo è intimamente legato ai processi ritmici della natura. Ogni organo del nostro corpo segue un ciclo che, pur riflettendo il ritmo del cosmo, può essere influenzato dal nostro stile di vita e dalle scelte quotidiane. Questo concetto di "orologio biologico" che pervade la MTC è simile al ritmo circadiano moderno, ma con una differenza fondamentale: mentre il ritmo circadiano è legato ai cicli di luce e buio, l'orologio degli organi descritto dalla MTC si estende anche alla giornata come un percorso energetico che si rinnova ogni 24 ore.

Il Ritmo Circadiano e la Medicina Tradizionale Cinese

Il termine "ritmo circadiano" deriva dal latino *circa diem*, ovvero "intorno al giorno". Si riferisce a quel ciclo di 24 ore che regola una vasta gamma di funzioni biologiche, come la temperatura corporea, la pressione arteriosa, la frequenza cardiaca e il ritmo sonno-veglia. Questo sistema è stato premiato con il Nobel per la Medicina nel 2017, grazie agli studi di Jeffrey C. Hall, Michael Rosbash e Michael W. Young, che hanno scoperto il meccanismo genetico che regola l'orologio biologico interno degli organismi viventi.

Nella MTC, però, non si parla solo di ritmi biologici legati alla luce e al buio, ma si considera un ciclo energetico che coinvolge 12 meridiani, ognuno dei quali corrisponde a un organo del corpo. Questi meridiani, secondo la MTC, sono responsabili di un flusso energetico che segue un ordine preciso durante la giornata, dove ogni organo ha il suo momento di massimo vigore e di riposo.

L'Orologio degli organi

La MTC descrive l'"orologio degli organi" come un ciclo che si sviluppa nelle 24 ore, con ogni organo che ha una fase di massima attività, seguita da una fase di riposo. Questo ritmo non solo riflette la fisiologia dell'individuo, ma offre anche una visione di come il nostro corpo risponde ai cambiamenti ambientali e ai nostri comportamenti. Ecco come si distribuiscono le ore del giorno, secondo la MTC:

Dalle 3 alle 5: Polmone

Durante questo intervallo, il Polmone raggiunge il suo picco di attività. La produzione di melatonina è al massimo, favorendo il sonno profondo. Questo è anche il periodo in cui il corpo raccoglie energia per il giorno che verrà. Se in questa fase il sonno è disturbato, si possono manifestare disturbi respiratori e un aumento del rischio cardiovascolare.

Dalle 5 alle 7: Grosso Intestino

Il mattino segna l'inizio della fase di attività del Grosso Intestino, un momento ideale per liberarsi dalle tossine accumulate. La temperatura corporea inizia a salire e il corpo si prepara ad affrontare la giornata. È un buon momento per stimolare la circolazione con una leggera attività fisica.

Dalle 7 alle 9: Stomaco

L'energia raggiunge il suo culmine nello stomaco, il che lo rende il momento ideale per la colazione. Il corpo è pronto per digerire, assorbire e trasformare il cibo in energia. Non rinunciate alla colazione: è il momento in cui lo stomaco è più attivo e i nutrienti vengono assorbiti con maggiore efficacia.

Dalle 9 alle 11: Milza e Pancreas



SALUTE



La Milza è il centro dell'energia digestiva e mentale. È il momento ideale per attività che richiedono concentrazione, come studio o lavoro. In questo periodo, la capacità di apprendimento e di focalizzazione è al massimo.

Dalle 11 alle 13: Cuore

Il Cuore raggiunge il suo massimo vigore in questa fascia oraria, il che lo rende il momento perfetto per interazioni sociali, colloqui o attività che richiedono comunicazione. È anche il momento di prendersi una pausa e nutrirsi, ma senza eccedere.

Dalle 13 alle 15: Intestino Tenue

Dopo il pranzo, l'Intestino Tenue entra in fase di massima attività, favorendo la digestione e l'assorbimento dei nutrienti. In questa fascia, la sonnolenza postprandiale può farsi sentire, quindi è utile fare una breve pausa per ricaricare le energie.

Dalle 15 alle 17: Vescica

La Vescica è il centro energetico in questa fase, favorendo l'eliminazione dei liquidi e il processo di disintossicazione. Utile bere a sufficienza. È anche il momento in cui l'energia mentale torna a salire, quindi è ideale per continuare a lavorare su attività complesse.

Dalle 17 alle 19: Rene

Il Rene è il meridiano responsabile della conservazione dell'energia vitale. Sebbene ci si possa sentire ancora energici, è il momento di iniziare a rallentare e prepararsi per la sera. Un periodo di relax con la famiglia o gli amici è ideale per ricaricare l'energia.

Dalle 19 alle 21: Circolazione e Mastro del Cuore

La fase serale è dedicata al recupero. La circolazione e l'energia del cuore raggiungono il loro apice, ma la digestione rallenta. È il momento di cenare, ma senza esagerare. La serenità in questo momento è essenziale per un buon riposo notturno.

Dalle 21 alle 23: Triplice Riscaldatore

Il corpo inizia a prepararsi per il riposo notturno. La produzione di melatonina aumenta, favorendo il sonno. È il momento di rallentare le attività e prepararsi a una notte di recupero. Non cedete agli attacchi di fame serali e notturni, gli organi della digestione sono già nella fase di riposo.

Dalle 23 all'1: Vescica Biliare

Il corpo si trova in una fase di profondo rilassamento, in cui la digestione e il metabolismo si rallentano. Questo è il periodo in cui il corpo compie un'ulteriore fase di disintossicazione e purificazione. Chi non riposa in questa fascia oraria si porta dietro i problemi e lo stress anche l'indomani.

Dalle 1 alle 3: Fegato

Il Fegato è il meridiano che aiuta a disintossicare il corpo e la mente, garantisce l'irrorazione sanguigna e distribuisce in tutto il corpo il Qi (energia vitale) e il sangue che trasporta le sostanze nutritive. Durante queste ore, il corpo si rigenera, il sistema immunitario è attivo e la pelle si rinnova. È un momento di quiete che precede il nuovo ciclo energetico del giorno successivo.

Vivere in armonia con il tuo orologio

Il nostro corpo, come ogni altro organismo vivente, è perfettamente sincronizzato con il ritmo naturale. La sfida sta nel ripristinare questo equilibrio, nel recuperare quella connessione che ci permette di vivere con maggiore consapevolezza e armonia. Ascoltare il nostro orologio biologico, rispondere ai suoi segnali, e adattare la nostra vita a questi ritmi, è un passo fondamentale per migliorare la nostra salute e il nostro benessere.

Solo quando smetteremo di ignorare il nostro corpo e inizieremo a vivere in sintonia con i suoi bisogni, riusciremo a recuperare il nostro naturale bioritmo. E in questo risveglio, troveremo non solo la salute fisica, ma anche quella serenità interiore che ci permette di affrontare ogni giorno con rinnovata energia e gioia.



AGRICOLTUR

A



Agricoltura, Elisa Cugini nuova presidente Mdi Confcooperative Fedagri pesca Emilia Romagna

Parmense, cinquant'anni, è titolare di un'azienda agricola che produce latte per Parmigiano Reggiano e presidente della Latteria Sociale La Mezzanese.

Guiderà una Federazione composta da 374 cooperative agricole, agroalimentari e della pesca con 46.000 soci, 19.500 occupati e un fatturato di 11,6 miliardi di euro.

Bologna, 22 gennaio 2025 – Cambio alla guida di **Confcooperative Fedagri pesca Emilia Romagna**, la Federazione regionale che riunisce 374 cooperative agricole, agroalimentari e della pesca con quasi 46.000 soci, 19.500 occupati e un fatturato complessivo di 11,6 miliardi di euro. Preso atto delle dimissioni di Raffaele Drei, presentate a seguito della nomina a presidente nazionale della Federazione, il consiglio regionale riunitosi ieri ha eletto all'unanimità **Elisa Cugini come nuova presidente di Confcooperative Fedagri pesca Emilia Romagna**.

Cinquant'anni, imprenditrice agricola con un allevamento di bovini da latte per la produzione di Parmigiano Reggiano, Elisa Cugini è presidente della Latteria Sociale La Mezzanese situata nel Comune di Sorbolo Mezzani nella Bassa Parmense. Attualmente è anche presidente di Confcooperative Parma e vicepresidente di Confcooperative Emilia Romagna.

“**Sono orgogliosa di questa nomina** e di rappresentare cooperative di tutti i comparti vere eccellenze della regione. Ringrazio Raffaele Drei per il lavoro svolto fino adesso che lo ha portato ad assumere un incarico nazionale – ha commentato Elisa Cugini - **La cooperazione è un pilastro fondamentale nel sistema agroalimentare emiliano-romagnolo, dove ricopre un ruolo da protagonista in alcune delle principali filiere regionali:** si va dalla pesca e dall'acquacoltura, organizzate per oltre il 90% in cooperative, al settore vitivinicolo che vede oltre l'80% dell'uva regionale conferita in cantine sociali e cooperative, dal Parmigiano Reggiano dove la produzione dei caseifici sociali raggiunge il 70%, fino all'ortofrutta, conferita dai produttori per oltre il 50% a strutture cooperative. Senza dimenticare la filiera bieticolo-saccarifera, dove è rimasta solo la cooperazione a tutelare e promuovere i bieticoltori italiani”.

“Questi dati – continua la neopresidente di Confcooperative Fedagri pesca Emilia Romagna – ci richiamano ad una grande responsabilità: quella di rappresentare al meglio nelle sedi istituzionali il sistema cooperativo, nella convinzione che questo modello di impresa che ha contribuito a determinare il successo dell'agricoltura regionale, possa continuare a crescere nell'interesse dei soci produttori. Le **politiche di aggregazione dell'offerta**, gli **investimenti nella ricerca** per la protezione delle coltivazioni, il sostegno alle imprese nelle **grandi transizioni**, da quella tecnologica e digitale a quella ambientale, la tutela dei comparti dalle **norme europee** che spesso penalizzano le nostre aziende: sono alcune delle priorità del mio impegno”.

A seguito dell'elezione di Elisa Cugini alla presidenza della Federazione, il consiglio regionale ha eletto **Aristide Castellari** (presidente di Agrintesa, settori ortofrutta e vino) come **nuovo vicepresidente di Confcooperative Fedagri pesca Emilia Romagna**, andando così ad affiancare il vicepresidente Vadis Paesanti con delega a pesca e acquacoltura.



ALIMENTI NUOVI

Farina di larve trattata: approvata la commercializzazione sul mercato europeo

Pasta, pane, dolci alle larve? Oggi si può fare.

Di **Eva Bergamo** ([Quotidianoweb.it](https://www.quotidianoweb.it)) 22 gennaio 2025 - Dopo i sì degli ultimi anni alla farina di locuste migratorie, di vermi della farina minore e di grillo domestico, il 20 gennaio **la Commissione Europea ha autorizzato l'immissione sul mercato della polvere di larve intere di *Tenebrio Molitor*** - larva gialla della farina - trattata con raggi UV, categorizzandola come "novel food - nuovo alimento", termine che indica qualsiasi cibo che non sia stato consumato "in modo rilevante prima del maggio 1997 sul Continente".



Nel documento di regolamentazione si legge testualmente: "*Nel parere scientifico, l'Autorità europea per la sicurezza alimentare ha concluso che la polvere di larve intere di *Tenebrio Molitor* trattata con raggi UV è sicura alle condizioni e ai livelli d'uso proposti*". Quindi, secondo **l'Autorità Europea per la Sicurezza Alimentare (EFSA)** la polvere di larva gialla intera trattata con raggi ultravioletti è utilizzabile senza rischi per la produzione di "pane e panini, torte, prodotti a base di pasta, prodotti trasformati a base di patate, formaggio e prodotti caseari e composte di frutta e di verdura, destinati alla popolazione in generale".

L'autorizzazione avrà inizio dopo venti giorni dalla pubblicazione nella Gazzetta Ufficiale dell'Unione Europea: da quel giorno e per cinque anni, **solo alla società francese NutriEarth sarà concesso immettere sul mercato la farina di larve gialle**, "salvo nel caso in cui un richiedente successivo ottenga un'autorizzazione per tale nuovo alimento", o con il consenso della stessa società francese, che aveva presentato la richiesta di autorizzazione a Bruxelles più di cinque anni fa.

Va comunque sottolineato che **è la stessa Commissione Europea a voler accelerare l'immissione sul mercato di sempre più insetti "commestibili"**, da utilizzare come "fonti alternative di proteine", per far fronte - dicono loro - all'**aumento della domanda di cibo a fronte di una diminuzione delle rese agro-alimentari. Al momento l'EFSA ha al vaglio** oltre una decina di richieste di valutazione per cibo derivanti da insetti edibili. Tra questi, sono già nella fase di valutazione del rischio queste "prelibatezze":

- **farina di mosca soldato nera**, intera, sbollentata, ed essiccata;
- **nidiata di fuchi di api mellifere**;
- **polvere intera (non sgrassata) di grillo domestico**;
- farina proteica da **larve fresche di tarme della farina**;
- polveri proteiche della **larva del verme della farina minore**.

Prima dell'ok definitivo di Bruxelles, c'è stato un acceso dibattito nell'Eurocamera, ma i favorevoli sono apparsi nettamente superiori ai contrari. Gli Eurodeputati conservatori **Alexander Bernhuber** del Ppe e **Laurence Trochu** di Ecr hanno provato con una mozione a bloccare il via libera all'autorizzazione, ma la Commissione Ambiente ha semplicemente bocciato la richiesta. Contraria a questo nuovo alimento anche l'Eurodeputata italiana **Silvia Sardone** che ha stigmatizzato la decisione dell'Istituzione europea affermando che si è preferito "*anteporre gli interessi delle multinazionali a quelli dei consumatori e alla sicurezza alimentare*".

Quindi l'Europa ci vorrebbe tutti entomofagi, ma - fermo restando la libertà di scelta di ogni singolo cittadino - ci preme evidenziare che **alimentarsi in questo modo può nascondere insidie per la nostra salute**, dalle allergie alla contaminazione di sostanze inquinanti, fino all'ingestione di sostanze antinutritive o addirittura tossiche per l'organismo umano. Ad esempio, alcuni insetti contengono chitina, un carboidrato complesso che compone il loro esoscheletro e che per noi rimane indigeribile, ma anche ftalati e ossalati, che riducono l'assorbimento di minerali e micronutrienti, provocando di conseguenza carenze nutrizionali anche importanti.

Eva Bergamo

#scienza #nutrizione #novelfood #larvagialla #commissioneeuropea



SATIRA

Ladri di case

Di ladri di case (o presunti tali) Mario Giordano ne sa qualcosa. Dal profilo Facebook di “Fuori dal coro”, programma che conduce dal 2018, scopriamo che a gennaio di quest’anno la trasmissione avrebbe contribuito in modo determinante a liberare la 200esima casa dalle grinfie degli abusivi.

Se in Italia festeggiamo per le 200 case liberate dal “team Giordano”, negli Stati Uniti brindano decisamente a festa i sostenitori di Trump che vedono “sloggiare” dalla Casa Bianca “sleepy Joe Biden” che, altrettanto abusivamente secondo loro, la stava occupando.

Sono passati 4 lunghi anni da quel lontano 6 gennaio 2021 e tante sono le cose non ancora chiarite in modo definitivo.

In quei giorni tra i due contendenti, Biden e Trump, desiderosi entrambi di occupare l’illustre dimora del Presidente degli Stati Uniti, è successo di tutto.

Secondo le cronache ufficiali, Capitol Hill fu scossa da disordini provocati da sostenitori di Trump, che assaltarono il Campidoglio nell’estremo tentativo di bloccare la certificazione della vittoria dell’avversario politico.

Probabilmente non sapremo mai cosa sia realmente accaduto, una cosa però è certa: troppe sono le stranezze a cui assisteremo.

Come può, ad esempio, un cospicuo gruppo di facinorosi con a capo un uomo a petto nudo e con in testa una pelliccia e due corna da bisonte (Jacob Anthony Chansley, divenuto poi famoso come “lo sciamano”) entrare in uno dei luoghi più sicuri e sorvegliati al mondo, devastarlo e poi fare rientro a casa indisturbato?

Com’è possibile che due giornalisti del calibro di Enrico Mentana e Gerardo Greco, suo ospite, durante un’edizione speciale del TG La 7, non si siano accorti che le immagini che stavano commentando non erano quelle dei disordini di Washington, ma quelle di una scena del film “Project X – Una festa che spacca”? Pare che la regia le avesse fatte passare per errore.

Come può un social del calibro di Twitter (ora si chiama X) arbitrariamente prima sospendere e poi rimuovere in modo definitivo l’account di un Presidente degli Stati Uniti, anche se uscente?

Tutto molto strano, ma tant’è.

Probabilmente di case illustri da liberare ce ne saranno ancora tante, ma su tutte ne spicca una particolarmente importante: il Vaticano.

Secondo un nutrito gruppo di Cattolici, nel 2013 il Soglio di Pietro sarebbe stato occupato abusivamente dall’attuale inquilino.

Le iniziative per liberarlo sono diverse. Tra tutte si distingue per impegno e dedizione, il giornalista Andrea Cionci che a capo di un pool di esperti (in particolare giuristi e latinisti – qui la sua inchiesta: <https://www.codiceratzinger.eu/>) ha presentato diverse istanze alla Segreteria di Stato e ai Cardinali, i quali però tacciono.

Davanti ad un abuso mai girare la testa, le urla di Mario Giordano in primissimo piano davanti alla telecamera, ce lo ricorda ad ogni puntata.

”Chi non fa niente, è complice!”.

Gianfranco Colella ([Quotidianoweb.it](https://www.quotidianoweb.it))

Vignettista - Autore di SatiLeaks 21 gennaio 2024

Meta descrizione:

Ladri di case ce ne sono tanti. Chi vorrebbe occupa un alloggio, chi la Casa Bianca e occuperebbe il Vaticano.

Hashtag:

Ladridicase – mariogiordano – fuoridalcoro – vaticano – codiceratzinger – andreacionci – trump – casabianca –





CEREALI

“CEREALI E DINTORNI”. SOJA IN SALITA STRAORDINARIA

A seguire i dati USDA di venerdì (10/1/2025 ndr) con il rapporto sulle giacenze Usa al 1/12/2024 (in milioni di t) e stima delle semine di grano invernale Usa (in milioni di acri) hanno movimentato e stanno movimentando il mercato

Mario Boggini e Virgilio

Cereali

“Cereali e dintorni”. Soja in salita straordinaria

I motivi, presumibili, della risalita della soya nel post elezione di Trump.

Di Mario Boggini e Virgilio Milano, 23 gennaio 2025 -

Reporto n.004 "MATERIE PRIME CEREALI E DINTORNI ECONOMICI" anno 13 del 22.01.2025
Chicago chiusura del 21.01.2025

SEMI	mar 1052,2 (+0,32)	mag 1077,6 (+31)	lug 1087,2 (+32)
FARINA	mar 311 (+13,8)	mag 312,6 (+13,8)	lug 325 (+13,4)
OLIO	mar 45,77 (+0,58)	mag 46,16 (+0,04)	lug 46,33 (+0,03)
COBN	mar 400 (+0,19)	mag 409,4 (+0,4)	lug 393 (+0,2)
GRANO	mar 358,6 (+0,0)	mag 371,48 (+0,2)	lug 363,6 (+0,2)

Tra parentesi le variazioni sulle sedute precedenti in centesimali di dollaro per Bushel per semi, corn e grano, in dollari per tonnellata carta per le farine.
Mette chiusure del 21.01.2025
CORN mar 216,76 (+2) giu 220,75 (+1,75) ago 225,25 (+1,5)
GRANO mar 231,25 (+4,75) mag 236,75 (+4,5) set 229,75 (+0,5)
COLZA feb 532 (0) mag 533,75 (+1) ago 490,75 (+1,5)
Tra parentesi le variazioni sulle sedute precedenti in euro per tonnellata.
L'indice dei noli b.d.y. è sceso a 928 punti, il petrolio wti è salito a 75 \$ al barile, il cambio €/ \$ gira a 1,04150 ore 08,28.

Anche se poco leggibile ecco cosa è successo alla farina di soya sul CBOT nelle prime due sedute post elezione Trump, comunque l'aumento è generalizzato, e 3 i motivi principali:

- la non applicazione di dazi specifici sul comparto materie prime,
- bizzie meteorologiche in Sud America
- e l'indebolimento del dollaro, lasciano ampissima volatilità.



Nel mercato interno si segnala che tutto il comparto cereali è tenuto: (al momento sotto la cenere c'è del fuoco).

I cruscami si stanno ridimensionando in tutte le loro voci. Fa differenza la farinetta di mais che in veneto è molto più tenuta che non da noi. I proteici sono molto volatili per quanto sopra, osserviamo...

I fibrosi sono ben tenuti sia alimentari che da lettiera, si segnala per questi disponibilità di lolla di riso da diluire con la paglia o altri prodotti da lettiera. Il seme di cotone è in aumento.

Per il mercato dei bioenergetici, segnalo che il 28 c.m. presso L'associazione Granaria di Milano si terrà la seconda rilevazione delle quotazioni delle matrici bioenergetiche sia fermentescibili che da combustione, su due schemi che contano, per ora, 113 prodotti e ne sono stati già quotati ben 51.

Le quotazioni sono reperibili per i soli Soci sul sito dell'Associazione Granaria di Milano.

Chi fosse interessato contatti gli uffici OCC per informazioni.

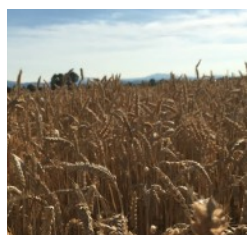

Indici Internazionali al 23 gennaio

2025

L'indice dei noli b.d.y. è sceso a 928 punti, il petrolio

Indicatori del 22 gennaio 2025		
Noli (*)	€/ \$	Petrolio WTI
928	1,04150 ore 08,28	75,00 \$/bd

wti è salito a 75 \$ al barile, il cambio €/ \$ gira a 1,04150 ore 08,28.

(*) Noli - L'indicatore dei "noli" BDY è un indice dell'andamento dei costi del trasporto marittimo e dei noli delle principali categorie di navi dry bulk cargo, cioè quelle che trasportano rinfuse secche. Il BDI può anche costituire un indicatore del livello di domanda e offerta delle rinfuse secche.

Mario Boggini - esperto di mercati cerealicoli nazionali e internazionali - (per contatti +39 338 6067872) - Valori indicativi senza impegno, soggetti a variazioni improvvise. Questa informativa non costituisce servizio di consulenza finanziaria ed espone soltanto indicazioni-informazioni per aiutare le scelte del lettore, pertanto qualsiasi conseguenza sull'operatività basata su queste informative ricadono sul lettore.
[Officina Commerciale Commodities srl - Milano](http://www.officina-commerciale-commodities-srl-milano.it)



ALLERTA

SALUTE

Rischio avvelenamento da botulismo maxi richiamo di conserve, marmellate e salse.

Lo Sportello dei Diritti: "non acquistare né consumare, può essere letale". L'allerta del ministero della Salute

E' allarme botulino. per un prodotto in commercio. Dopo il richiamo di un lotto di paté di capperi di Salina con mentuccia e mandorle per il rischio botulino del 17 gennaio, segnalato per primo dallo ["Sportello dei Diritti"](#), oggi 24 gennaio 2025, il provvedimento si allarga a 16 conserve, marmellate e salse. Il Ministero della Salute ha ,infatti, diffuso il richiamo precauzionale da parte del produttore di diversi lotti di conserve vegetali, confetture e salse a marchio Mentuccia. I prodotti interessati sono i seguenti:

Conserve vegetali

Aperitivo salinaro, in vasetti da 180 grammi, con il numero di lotto AS178/23 e il termine minimo di conservazione dell'08/2026;

Caponata di melanzane con capperi di salina, in vasetti da 180 grammi, appartenenti ai lotti C310/24 con il TERMINE MINIMO DI CONSERVAZIONE 10/2026, e C109/23 con il TERMINE MINIMO DI CONSERVAZIONE 09/2025;

Composta di pomodoro piccante, in vasetti da 210 grammi e 100 grammi, appartenenti ai lotti COP201/24 e COP410/24 con il TERMINE MINIMO DI CONSERVAZIONE 10/2026, e COP111/24 con il TERMINE MINIMO DI CONSERVAZIONE 11/2026;

Composta di cipolle in agrodolce, in vasetti da 210 grammi, appartenenti ai lotti CC2210/24 e CC2110/24 con il TERMINE MINIMO DI CONSERVAZIONE 10/26, e CC198/24 con il TERMINE MINIMO DI CONSERVAZIONE 08/2026;

Confetti di pomodoro, in vasetti da 180 grammi, con il numero di lotto AL31124 e il TERMINE MINIMO DI CONSERVAZIONE 11/2026;

Mostarda di peperoni piccante, in vasetti da 210 grammi e 100 grammi, appartenenti ai lotti MOP178/24 con il TERMINE MINIMO DI CONSERVAZIONE 08/2026, MOP1910/24 e MOP1810/24 con il TERMINE MINIMO DI CONSERVAZIONE 10/2026, e MOP305/24 con il TERMINE MINIMO DI CONSERVAZIONE 05/2026;

Oro di Salina, in vasetti da 180 grammi e 85 grammi, appartenenti ai lotti OS234/23 con il TERMINE MINIMO DI CONSERVAZIONE 04/2025, OS285/23 con il TERMINE MINIMO DI CONSERVAZIONE 05/2025, OS013/23 con il TERMINE MINIMO DI CONSERVAZIONE 03/2025, e OS510/24 con il TERMINE MINIMO DI CONSERVAZIONE 10/2026;

Pomodori secchi sott'olio, in vasetti da 180 grammi, appartenenti ai lotti PS110/24 con il TERMINE MINIMO DI CONSERVAZIONE 10/2026, e PS081/24 con il TERMINE MINIMO DI CONSERVAZIONE 01/2026.

Confetture e marmellate

Confettura extra di fichi con mandorle, in vasetti da 210 grammi, con il numero di lotto CFM296/24 e il TERMINE MINIMO DI CONSERVAZIONE 06/2026;

Confettura extra di fichi, in vasetti da 210 grammi, appartenenti ai lotti CF194/24, CF206/24, CF216/24, CF276/24 e CF286/24 con il TERMINE MINIMO DI CONSERVAZIONE 06/2026;

Marmellata di arance amare, in vasetti da 210 grammi, con il numero di lotto Ma253/24 e il TERMINE MINIMO DI CONSERVAZIONE 03/2026;

Marmellata di cedro e malvasia, in vasetti da 210 grammi e 100 grammi, appartenenti ai lotti MCM712/24 e il TERMINE MINIMO DI CONSERVAZIONE 12/2026, e MCM081/25 con il TERMINE MINIMO DI CONSERVAZIONE 01/2027;

Marmellata di mandarini, in vasetti da 210 grammi, con il numero di lotto MM212/24 e il TERMINE MINIMO DI CONSERVAZIONE 02/2026.

Confetture e marmellate Mentuccia richiamo botulino 2025.01.24

Le confetture di frutta e le marmellate di agrumi a marchio Mentuccia richiamate

Paté e pesto

Paté di agrumi con mentuccia e mandorle, in vasetti da 180 grammi, appartenenti ai lotti PA2111/24 con il TERMINE MINIMO DI CONSERVAZIONE 03/2026, e PA213/24 con il TERMINE MINIMO DI CONSERVAZIONE 11/2026;

Paté di melanzane con mentuccia, in vasetti da 180 grammi, appartenenti ai lotti PM048/23 con il TERMINE MINIMO DI CONSERVAZIONE 08/2025, PM119/23 con il TERMINE MINIMO DI CONSERVAZIONE 09/2025, PM1610/24 e PM210/24 con il TERMINE MINIMO DI CONSERVAZIONE 10/2026;

Pesto alla Filicudara, in vasetti da 180 grammi, 85 grammi e 580 grammi, appartenenti ai lotti PF163/24, PF183/24, PF203/24 e PF193/24 con il TERMINE MINIMO DI CONSERVAZIONE 03/2026.

Il motivo indicato sugli avvisi di richiamo, come già detto, è il rischio di una contaminazione da tossina botulinica. In precedenza, il Ministero aveva già segnalato il richiamo di un lotto di paté di capperi di Salina con mentuccia e mandorle a marchio Mentuccia, sempre per la contaminazione da tossina botulinica. Gli alimenti sotto accusa sono stati prodotti dalla stessa azienda "Mentuccia" di Zavone Anita, con sede dello stabilimento a Milazzo, comune della città metropolitana di Messina in Sicilia, alla via Umberto I° n° 138. A lanciare l'allerta il ministero della Salute sul portale del dicastero dedicato agli "Avvisi di sicurezza e ai Richiami di prodotti alimentari da parte degli operatori" con l'intento di tutelare la sicurezza e la salute dei cittadini. Giovanni D'Agata, presidente dello ["Sportello dei Diritti"](#), non esclude che l'ingerimento dei prodotti gastronomici possano provocare un pericolo per la salute, e mette perciò in guardia la popolazione. A scopo precauzionale e al fine di garantire la sicurezza dei consumatori, dunque, si raccomanda a coloro che hanno acquistato i prodotti di NON consumarli e di riportarli al punto vendita dove saranno rimborsati o al Servizio igiene degli alimenti e nutrizione della ASL locale. La tossina botulinica è capace di provocare avvelenamento alimentare.





Il Consorzio Del Parmigiano Reggiano seleziona l'agenzia Di comunicazione Hopscotch Network per il progetto di promozione in Australia nel triennio 2026-2028

Il Paese è un mercato di grande interesse per la Dop: nel 2023 sono state esportate oltre 630 tonnellate di Parmigiano Reggiano con un aumento sul 2022 del +21,8%

Reggio Emilia, 16 gennaio 2025 – L'agenzia di comunicazione **Hopscotch Network**, con sede centrale a Parigi, è stata **selezionata** nella **gara** lanciata dal **Consorzio del Parmigiano Reggiano** per la **realizzazione di attività di promozione, pubbliche relazioni, organizzazione eventi, partecipazione a fiere e advertising** in relazione al programma da realizzare in **Australia nel triennio 2026-2028**, che verrà presentato alla **Commissione europea** (in base al Reg. UE 1144/2014) al fine di ottenerne il cofinanziamento. Il **Paese** è un mercato di **grande interesse per la Dop: nel 2023 sono state esportate oltre 630 tonnellate di Parmigiano Reggiano con un aumento sul 2022 del +21,8%**.

Il programma si inserisce in una **serie di azioni di informazione e di promozione** realizzate per **migliorare la competitività dell'agricoltura dell'UE** in modo da raggiungere una maggiore equità competitiva nei mercati dei paesi terzi. Utilizzando come **prodotto testimonial il Parmigiano Reggiano**, che riassume in sé le principali caratteristiche di qualità certificate dall'Unione Europea, il programma mira ad **aumentare il grado di conoscenza dei consumatori** riguardo i meriti dei prodotti agricoli e dei metodi di produzione dell'UE, a **rafforzare la consapevolezza e il riconoscimento** di tali regimi, a **migliorare la competitività e il consumo** dei prodotti agricoli europei, a **ottimizzarne l'immagine** tanto all'interno quanto all'esterno dell'Unione e ad **aumentare la quota di mercato** di tali prodotti, prestando particolare attenzione ai mercati di paesi terzi che presentano il maggiore potenziale di crescita.

Gli **esiti della gara di selezione**, effettuata il 9 e 10 gennaio 2025, sono stati **pubblicati** ieri, 15 gennaio, sulla **Gazzetta ufficiale dell'Unione Europea** e sul **sito istituzionale del Consorzio** al seguente link: <https://www.parmigianoreggiano.com/it/consorzio-bandi-gare-progettoue25>



CIBUS

Agenzia Stampa Elettronica
Agroalimentare - iscritta al
tribunale di Parma al n° 24 il 13
agosto 2002.

cibus@nuovaeditoriale.net

www.cibusonline.net

**SOCIETA' EDITRICE
NUOVA EDITORIALE
Soc. coop. a.r.l.**

Via G. Spadolini, 2 43023 -
Monticelli Terme (Parma)

www.nuovaeditoriale.net

codice fiscale - partita iva
01887110342

iscritta al registro imprese di
Parma 24929

testata editoriale iscritta al R.O.C.
al numero 4843

direttore responsabile
lamberto colla



Nuova Editoriale

Società Cooperativa

Nuova Editoriale soc. coop. nasce e si sviluppa come società editoriale specializzata nella produzione e distribuzione di informazione.

DALLA CARTA STAMPATA AL DIGITALE.

Il primo progetto editoriale nasce nell'ormai lontano 1993 e si realizza a partire dal 1994 con la presa in carico del primo settimanale di Parma: "QUI Parma – settimanale".

Un'impresa che ha dato spunto alla "rivoluzione" locale in campo editoriale. Se oggi a Parma possono convivere molte testate giornalistiche molto lo deve a quella prima esperienza di pluralismo editoriale.

Un periodico, "QUI Parma – settimanale" (13.000 copie settimanali) che offriva una lettura, il più equidistante possibile, dei fatti cittadini e cercava di fare emergere e dare voce anche alle minoranze, alle emarginazioni, più in generale, cercava di portare in superficie e all'attenzione ciò che era meno evidente ma sicuramente molto prossimo al cittadino.

Frutto di quella esperienza sono stati realizzati molti e diversi altri prodotti editoriali di settore, prevalentemente connessi o collegati a organismi di rappresentanza (dall'agricoltura all'automobilismo ecc...). Le competenze acquisite in campo editoriale sono state perciò poste a disposizione e al servizio di soggetti terzi per la pubblicazione di loro prodotti editoriali, house organ o news letter, in formato convenzionale cartaceo e/o in formato digitale.

Più recentemente l'orizzonte si è allargato alla logistica, alle materie prime agricole "commodity alimentari" e alla sanitaria.

C.A.S.E.A. - CIBUS AGENZIA STAMPA ELETTRONICA AGROALIMENTARE

Nel 2002, all'alba del fenomeno "internet", Nuova Editoriale ha dato vita al progetto elettronico dell'agenzia stampa agroalimentare "Cibus Agenzia Stampa Elettronica Agroalimentare".

Un "punto di osservazione" orientato a intercettare e divulgare i fatti che, in qualche misura, toccano l'agricoltura intesa non solo come settore economico ma anche sociale, ambientale e alimentare.

Particolare attenzione viene rivolta all'analisi dei principali mercati agricoli e alla evoluzione dei consumi e dei mercati agroalimentari.

LA GAZZETTA DELL'EMILIA E DINTORNI

E' verso la fine del 2011 che inizia a prendere forma la nuova idea di comunicazione che, dopo un lungo percorso progettuale e di collaudo realizzato insieme a Gazzetta della Spezia.it con la quale prosegue lo sviluppo tecnologico e lo scambio informativo di natura commerciale e strategico, ha preso corpo e si è infine offerta sul web "La gazzetta dell'Emilia & Dintorni.

Il progetto, sin dall'origine, ha lo scopo di realizzazione un prodotto editoriale che sommi i vantaggi delle nuove tecnologie (internet e social network e webTV) alla tradizione editoriale in ambito locale.

Il Giornale intende radicarsi localmente, per ora nelle provincie di Piacenza, Parma, Reggio Emilia e Modena, sognando di diventare un punto di riferimento della informazione regionale potendo ampliare la piattaforma a tutte le provincie emiliano romagnole.

Un prodotto capace di offrire un'informazione tempestiva, tipico dello strumento digitale, ma anche utile sia per i "gruppi di ascolto" sia per gli "emittenti del messaggio" (anche soggetti commerciali) offerto a bassissimo costo. Siamo convinti che la comunicazione sia lo strumento indispensabile per favorire lo scambio commerciale e massimizzare la reputazione aziendale soprattutto nei periodi di crisi.

E' da tale convincimento che si è orientata la progettazione e le risorse tecniche e economiche iniziali alla realizzazione di una piattaforma digitale che, oltre a offrire informazione gratuita, fosse in grado di generare servizi di comunicazione e pubblicità a bassissimo impatto economico, a alta efficienza distributiva e elevata adattabilità alla maggior parte delle esigenze.

Un progetto che, nella sua complessità, persegue costantemente l'obiettivo di orientare la comunicazione sempre più mirata ai target di riferimento.

Un prodotto editoriale complesso, nato da un'idea semplice, con l'obiettivo di radicarsi sempre più nel tessuto sociale e economico locale.

Un progetto, quindi, in costante evoluzione sia nell'offerta di servizi innovativi destinati alle imprese e agli esercizi commerciali ma anche alle organizzazioni professionali, agli enti e istituzioni di diritto pubblico.